

- Área de Investigación e Innovación
- Área Clínica y Terapéutica
- Área de Sociedad y Medio Ambiente
- A. de Formación Académica
- Área de Arte y Cultura



Federación Internacional de Ciencias
De la Salud Integrativa A.C.



FICSIMexico



@FICSI_Mexico



FICSI México



FICSI México

www.ficsi.com.mx

Manual de Servicio Social

Versión 2018-2019

Nombre del (a) estudiante:

Institución:

Periodo:

ficsimexico@gmail.com



Contenido del manual

El presente manual deberá contener los siguientes documentos en el orden que se cita para obtener la carta de liberación de servicio social:

1. Marco teórico
2. Reglamento
3. Carta compromiso para servicio social
4. Carta de autorización por la institución a prestar el servicio (Copia ya que original se queda en FICSI A.C.)
5. Hojas de práctica clínica
6. Hojas de asistencia
7. Hoja diaria de registro clínico y pláticas (copia ya que original se queda en la institución)
8. Hoja final.



Marco Teórico

La salud es un derecho humano y constituye un recurso básico para vivir; e incluso la salud es una base para el desarrollo económico y social de cualquier país.

Actualmente existen múltiples grupos vulnerables, un fenómeno que ha aumentado durante este último siglo.

Entre muchos grupos vulnerables se encuentran los migrantes, personas con bajos recursos, personas con discapacidad, adultos mayores, entre muchos otros.

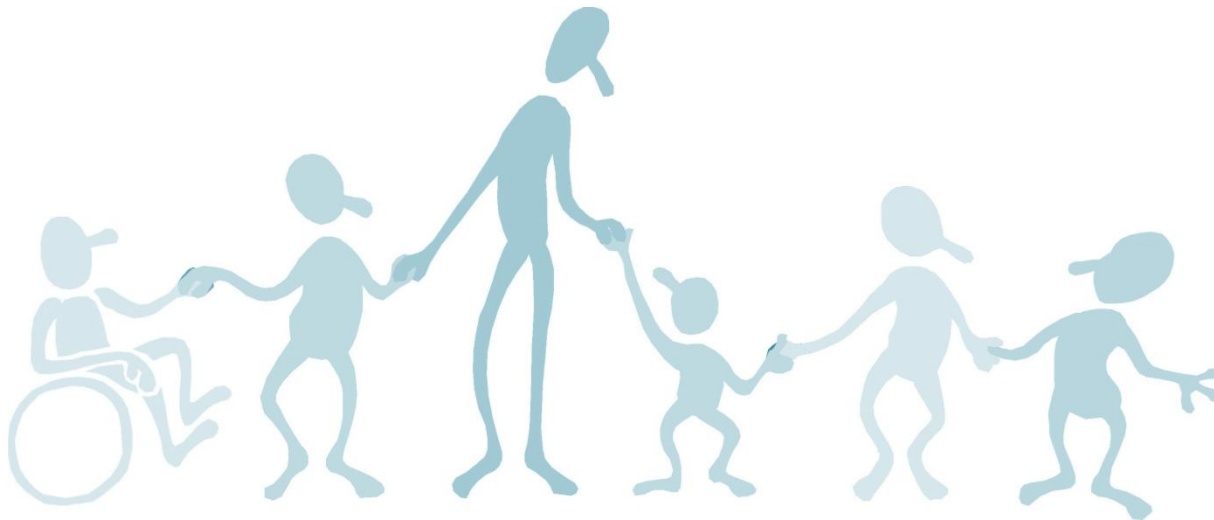



Sin embargo muchas de las veces estos programas son atendidos con muchas carencias, y no por el tipo de atención sino por el poco recurso que se destina a resolver dichos problemas sociales.

Para lo anterior la Federación Internacional de Ciencias de la Salud Integrativa A.C. propone a sus estudiantes y egresados a contribuir a la sociedad prestando sus servicios a quienes menos tienen, otorgando así lo que se denomina como “Servicio Social”.



Reglamento del Servicio Social



Presentación del estudiante:

- Uniforme completo obligatorio para todos los estudiantes que presten servicio social, presenten prácticas clínicas o bien representen a la FICSI A.C.
- Características del uniforme:
 - Bata blanca o filipina con el logo de la FICSI A.C. en lado anterosuperior izquierdo del pecho (centro del lado pectoral izquierdo)
 - Camisa blanca
 - Pantalón blanco
 - Corbata obligatoria en hombres
 - Zapato blanco preferentemente clínico
- Presentación personal:
 - Mujeres con cabello recogido
 - Hombres con cabello corto preferentemente o bien recortado y aseado.
 - Hombres pueden utilizar barba o bigote bien recortados
 - Limpieza general
 - Uñas bien cortadas, evitar usos de pinturas en las mismas





Asistencia y puntualidad:

- Tolerancia de 15 minutos después de la hora dicha, después de dicha tolerancia se descartará dicho tiempo a sus horas de servicio totales.
- 60 minutos después se suspende su prestación de servicio durante dicho día con una amonestación verbal.
- En caso de no poder asistir a práctica clínica el (a) estudiante deberá avisar cuando menos 72 hrs antes al director (a) de su sede correspondiente y pedir su reprogramación.
- En caso de no cumplir con las horas establecidas de práctica clínica, se hará un reporte del departamento de la Coordinación del Área de Formación Académica de la FICSI A.C. hacia su sede correspondiente.



Disciplina

- El (a) estudiante deberá mostrar respeto al paciente, así como a su persona, sus compañeros de estudio y sus docentes.
- Se manejará al paciente con los principios éticos correspondientes.
- No dañar las instalaciones de práctica clínica o servicio social, en caso de haber una anomalía, reportarla inmediatamente a su supervisor.
- En caso de mostrar indisciplina, se hará como primera instancia un desconocimiento verbal, en caso de presentarse en dos ocasiones se hará la misma sanción pero de forma escrita. En caso de continuar con indisciplina y no cumplir con las sanciones se expulsará completamente del área clínica.
- Queda estrictamente prohibido ofrecer productos o servicios particulares, ya sean del estudiante u otras instituciones.



Sobre el desarrollo de la práctica

- Se llevarán únicamente a cabo las técnicas que sean aprobadas por el supervisor de práctica o por la Coordinación del Área de Formación Académica de la FICSI AC A.C.
- Se deberán conocer las técnicas y su contexto teórico antes de utilizarlas.
- Se evaluarán 4 aspectos en cada práctica:
 - Conocimiento: dominio teórico de carácter científico o filosófico.
 - Presentación: ya especificada anteriormente.
 - Praxia: dominio de técnica y práctica.
 - Desarrollo General
- Se promediarán los cuatro aspectos anteriores para obtener la calificación de dicha práctica.
- Para obtener la calificación final de la práctica deberá ser mayor de 8.0 para considerarse de estándar de calidad.



- Casos especiales y otras.
 - Serán vistos por los directivos de cada sede y el departamento de la Coordinación del Área de Formación Académica en primera instancia.
 - Los casos más delicados serán resueltos por los anteriores organismos, la Administración, Dirección General y Presidencia de la FICSI A.C.





**Federación Internacional de Ciencias
De la Salud Integrativa A.C.**

Federación Internacional de Ciencias de la Salud Integrativa A.C
Formando Profesionales para el Mundo